

RAZER
FIREFLY



Vous n'arrivez pas à vous décider entre le look et les fonctionnalités ? Vous n'avez pas à choisir. Doté d'une finition micro-texturée et d'une surface réfléchissante optimisée pour une plus grande rapidité de réaction en jeu, le tapis de souris Razer Firefly est conçu pour vous offrir une précision absolue même dans les situations de jeu les plus difficiles, vous permettant de gagner sans effort, à chaque fois.

Le Razer Firefly est également pourvu d'un éclairage personnalisable Razer Chroma, ce qui en fait le premier tapis de souris au monde doté d'options de personnalisation infinies. Entièrement compatible avec vos autres périphériques Razer fonctionnant sur Chroma, ce tapis de souris rigide vous permet de programmer une impressionnante gamme d'effets qui vont animer votre style de jeu personnel.

SOMMAIRE

1. CONTENU DE LA BOÎTE / CONFIGURATION SYSTÈME NÉCESSAIRE.....	3
2. ENREGISTREMENT / ASSISTANCE TECHNIQUE.....	4
3. CARACTÉRISTIQUES TECHNIQUES	5
4. DISPOSITION DU APPAREIL.....	6
5. INSTALLATION DE VOTRE RAZER FIREFLY	7
6. CONFIGURATION DE VOTRE RAZER FIREFLY	8
7. SÉCURITÉ ET ENTRETIEN.....	10
8. AVIS LÉGAUX	11

1. CONTENU DE LA BOÎTE / CONFIGURATION SYSTÈME NÉCESSAIRE

CONTENU DE LA BOÎTE

- Razer Firefly – Tapis de souris rigide
- Guide des informations importantes du produit

CONFIGURATION SYSTÈME NÉCESSAIRE

- PC / Mac avec port USB
- Windows® 10 / Windows® 8 / Windows® 7 / Windows Vista® / Windows® XP (32-bit) / Mac OS X (10.8 – 10.10)
- Connexion Internet
- 100 Mo d'espace libre sur le disque dur

2. ENREGISTREMENT / ASSISTANCE TECHNIQUE

ENREGISTREMENT

Rendez-vous sur www.razerzone.com/fr-fr/razer-id pour obtenir votre identifiant Razer afin de bénéficier d'une vaste gamme d'avantages Razer. Par exemple, vous pouvez obtenir des informations en temps réel sur le statut de la garantie de votre produit via Razer Synapse. Pour en savoir plus sur Razer Synapse et toutes ses fonctionnalités, rendez-vous sur www.razerzone.com/fr-fr/synapse. Si vous avez déjà un identifiant Razer, enregistrez votre produit en cliquant sur votre adresse e-mail dans l'application Razer Synapse et sélectionnez Statut de la garantie dans le menu déroulant. Pour enregistrer votre produit en ligne, rendez-vous sur www.razerzone.com/registration. Remarque : vous ne pourrez pas consulter le statut de votre garantie si vous vous enregistrez sur le site Web.

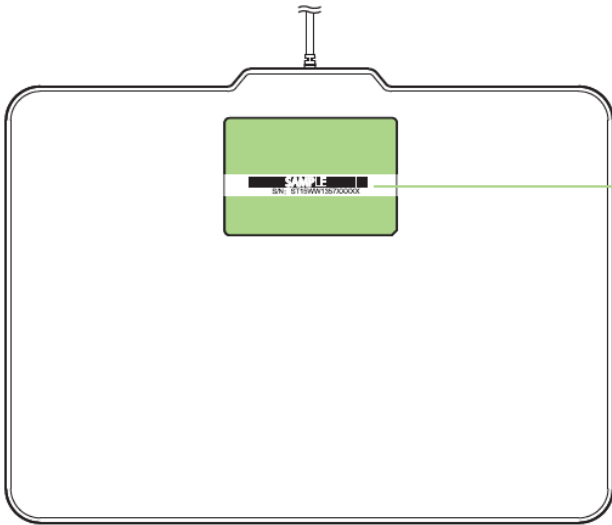

Le numéro de série de votre produit est disponible ici.

ASSISTANCE TECHNIQUE

Vous bénéficierez:

- Garantie limitée de 6 mois offerte par le fabricant
- D'une assistance technique en ligne gratuite sur le site www.razersupport.com.

3. CARACTÉRISTIQUES TECHNIQUES

CARACTÉRISTIQUES TECHNIQUES

- Finition micro-texturée pour une jouabilité équilibrée
- Revêtement de surface optimisé pour une excellente réactivité de suivi de la souris
- Éclairage Chroma personnalisable
- Base caoutchoutée antidérapante
- Compatible avec Razer Synapse (pour un éclairage Chroma personnalisable)
- Connecteur USB plaqué or (pour l'alimentation de l'éclairage Chroma personnalisable)
- Câble léger tressé de 2,13 m
- Dimensions approximatives : 355 mm (Longueur) x 255 mm (Largeur) x 4 mm (Hauteur)
- Poids approximatif : 380 g

4. DISPOSITION DU APPAREIL

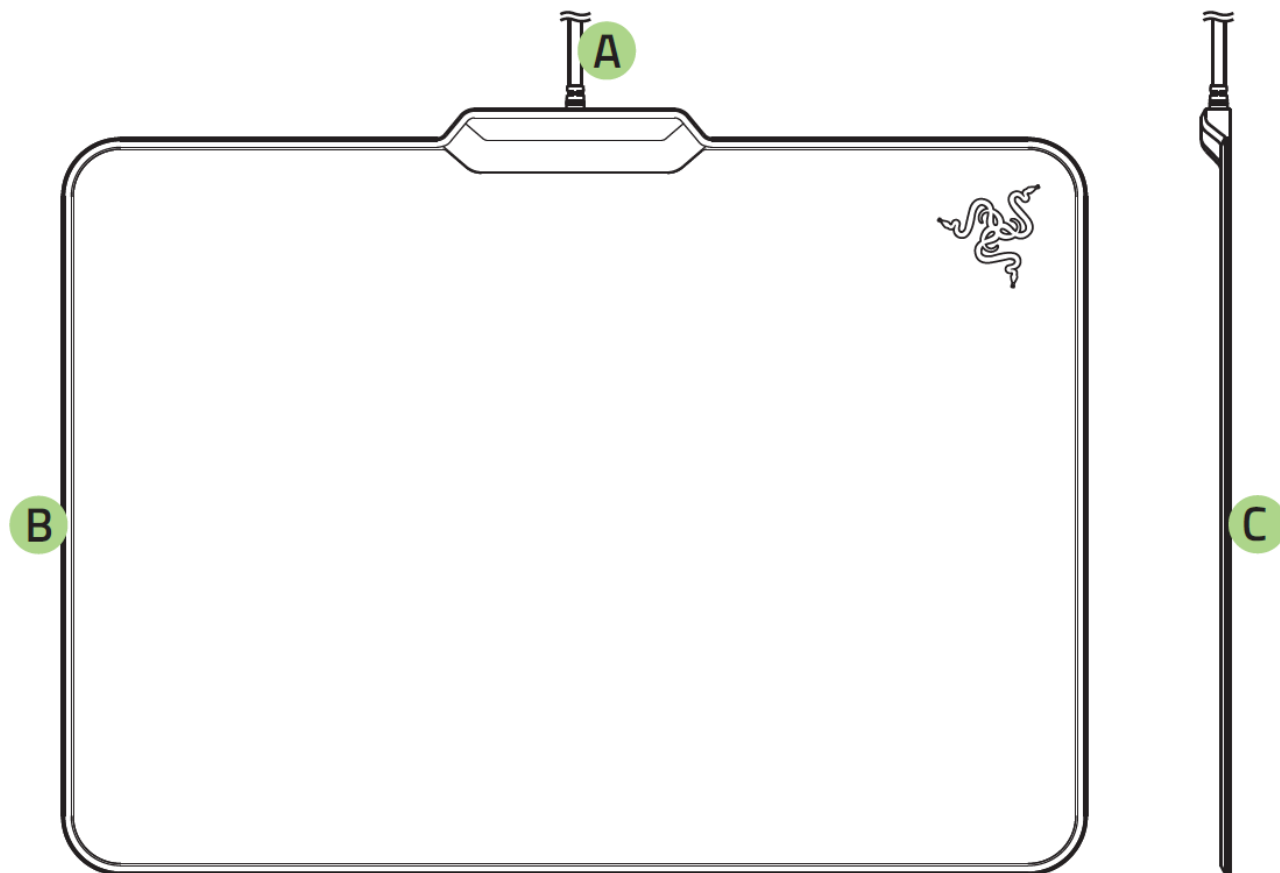

- A. Câble USB
- B. Bandes latérales
- C. Base caoutchoutée antidérapante

5. INSTALLATION DE VOTRE RAZER FIREFLY

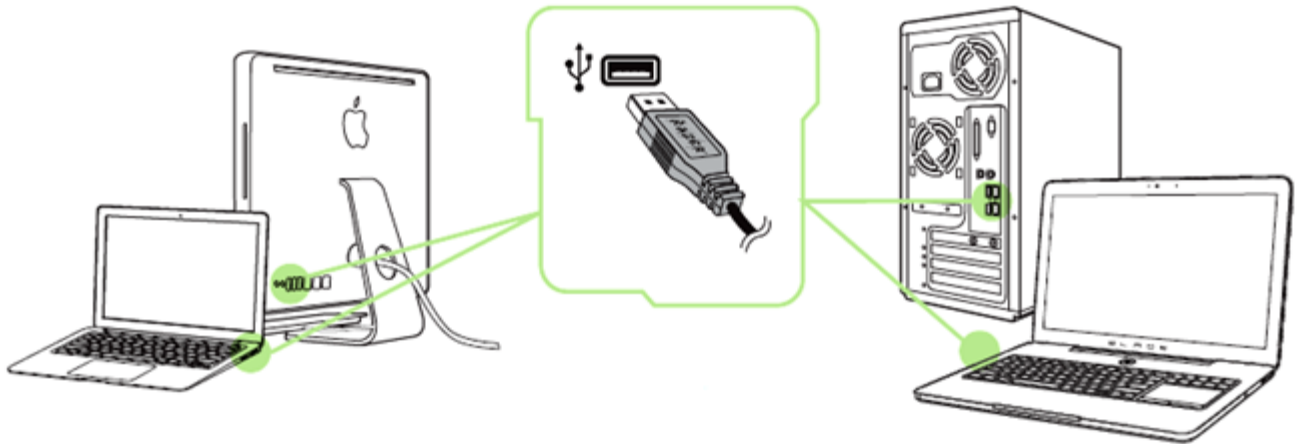

Étape 1: Connectez votre appareil Razer au port USB de votre ordinateur.

Étape 2: Installez Razer Synapse lorsque vous y êtes invité* ou téléchargez le programme d'installation sur www.razerzone.com/fr-fr/synapse.

Étape 3: Créez votre identifiant Razer ou connectez-vous à Synapse avec votre identifiant Razer existant.

*Valable pour Windows 8 et versions ultérieures.

Remarque: par défaut, la Razer Firefly est configurée en cycle de spectre. Pour personnaliser l'éclairage, veuillez installer Razer Synapse.

6. CONFIGURATION DE VOTRE RAZER FIREFLY

Avis de non-responsabilité : Les fonctionnalités énumérées ici nécessitent l'installation de Razer Synapse. Ces fonctionnalités sont en outre sujettes à modification selon la version actuelle du logiciel et de votre système d'exploitation.



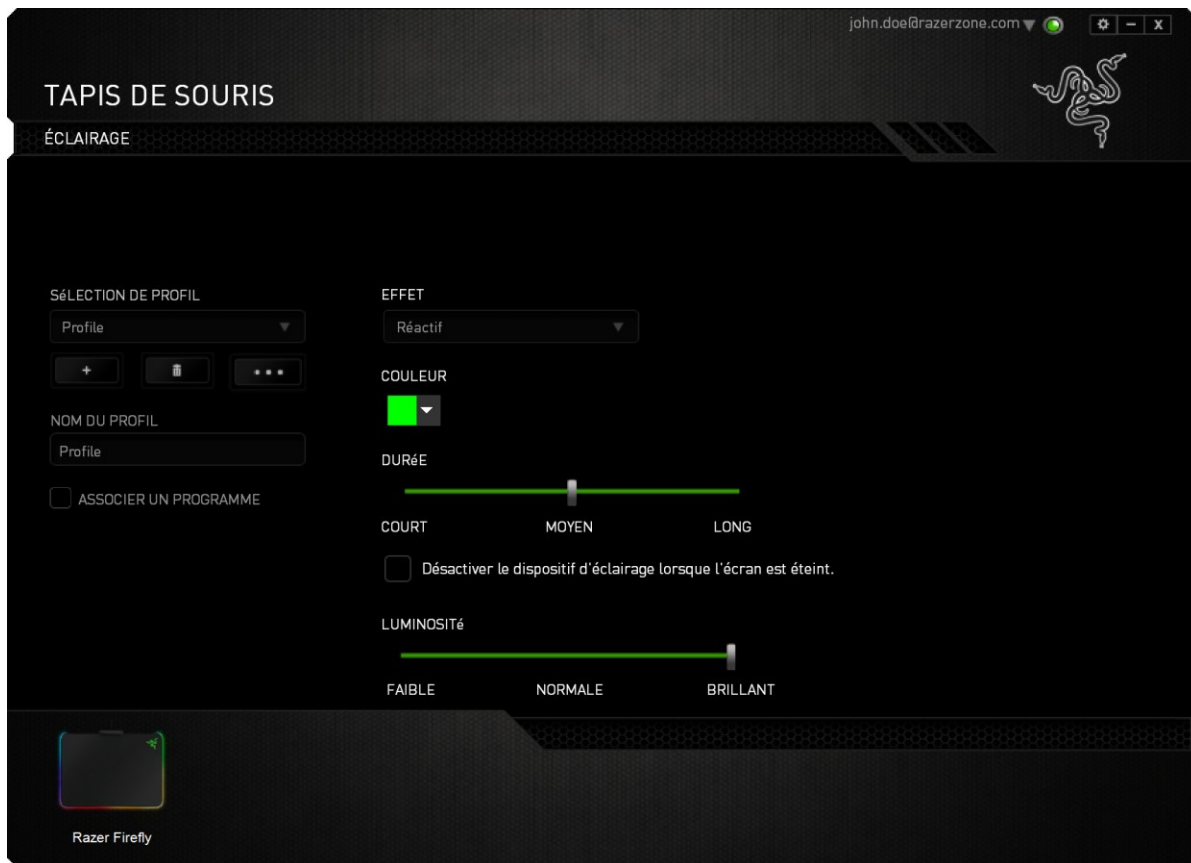

ONGLET ÉCLAIRAGE

L'onglet Éclairage vous permet de personnaliser votre tapis de souris en choisissant parmi 16,8 millions de couleurs pour les bandes latérales. Cet onglet vous permet aussi de régler l'intensité de l'éclairage en utilisant le menu déroulant LUMINOSITÉ.

Si vous avez d'autres appareils compatibles avec Chroma, vous pouvez synchroniser toutes vos programmations lumineuses en cliquant sur le bouton . Remarque : cette fonction de synchronisation est uniquement applicable aux appareils qui prennent en charge la programmation sélectionnée.



Effets d'éclairage basiques

	Nom	Description	Réglage
	Cycle de spectre	L'éclairage du tapis de souris alternera indéfiniment entre 16,8 millions de couleurs	Effet par défaut. Aucune autre personnalisation n'est requise
	Vague	L'éclairage du tapis de souris défilera dans la direction choisie avec un spectre de couleurs par défaut	Sélectionnez la direction de vague de gauche à droite ou de droite à gauche
	Statique	Le tapis de souris s'éclairera de la couleur choisie	Sélectionnez la couleur d'éclairage
	Respiration	L'éclairage du tapis de souris exerce un fondu entre les couleurs choisies	Vous pouvez choisir jusqu'à 2 couleurs pour ce réglage
	Réactif	Le tapis de souris s'éclaire lorsque vous cliquez avec votre souris. Ce réglage est seulement compatible avec les souris Razer	Sélectionnez une couleur d'éclairage ou choisissez la même couleur que celle du témoin LED de la souris Razer.

7. SÉCURITÉ ET ENTRETIEN

CONSIGNES DE SÉCURITÉ

Pour utiliser votre Razer Firefly avec un maximum de sécurité, nous vous suggérons d'observer les conseils suivants :

1. Si vous avez des difficultés à faire fonctionner correctement l'appareil et que les conseils de dépannage ne fonctionnent pas, débranchez le clavier et contactez le service d'assistance téléphonique Razer ou demandez de l'aide sur www.razersupport.com. Ne tentez jamais de réparer vous-même cet appareil.
2. Ne tentez pas de démonter l'appareil (vous annuleriez de ce fait la garantie) et ne tentez pas de le réparer vous-même ni de l'utiliser avec un courant de charge anormal.
3. Protégez l'appareil des liquides et de l'humidité. Utilisez votre appareil uniquement dans la plage de températures spécifiée, de 0 °C à 40 °C. Si la température sort de cette plage, débranchez l'appareil et mettez-le hors tension jusqu'à ce que la température revienne à un niveau acceptable.

ENTRETIEN ET UTILISATION

Pour que votre Razer Firefly demeure dans un état optimal, il lui faut un minimum d'entretien. Une fois par mois, nous vous recommandons de déconnecter l'appareil de son port USB et de le nettoyer avec un tissu doux (ou un coton-tige) et un peu d'eau tiède, afin d'éviter l'accumulation de poussière. N'utilisez jamais de savon ni de produit nettoyant agressif.

8. AVIS LÉGAUX

INFORMATIONS DE DROITS D'AUTEUR ET D'AUTRES DROITS DE PROPRIÉTÉ INTELLECTUELLE

Copyright © 2025 Razer Inc. Tous droits réservés. Razer, For Gamers By Gamers, et le logo du serpent à trois têtes sont des marques commerciales ou des marques déposées de Razer Inc. et/ou de sociétés affiliées aux États-Unis ou dans d'autres pays Windows et le logo Windows sont des marques du Groupe de sociétés Microsoft. Mac OS, Mac et le logo Mac sont des marques de commerce ou des marques déposées d'Apple. Toutes les autres marques de commerce appartiennent à leurs propriétaires respectifs.

Razer Inc. (« Razer ») peut avoir des droits d'auteur, des marques de commerce, des secrets de fabrique, des brevets, des dépôts de brevets ou d'autres droits liés à la propriété intellectuelle (qu'ils soient déposés ou non) en rapport avec le produit, sujet de ce manuel principal. La distribution de ce manuel principal ne vous accorde aucune licence concernant ces droits d'auteur, marques de commerce, brevets ou autres droits de propriété intellectuelle. Le Razer Firefly (le « Produit ») peut différer des images, que ce soit sur l'emballage ou ailleurs. La société Razer réfute toute responsabilité relativement aux erreurs pouvant s'être glissées dans ce document. Les informations figurant dans les présentes sont sujettes à modification sans préavis.

GARANTIE DE PRODUIT LIMITÉE

Pour connaître les dernières conditions actuellement en vigueur pour la garantie de produit limitée, consultez le site www.razerzone.com/warranty.

LIMITATION DE RESPONSABILITÉ

Razer ne pourra en aucun cas être tenu responsable suite à des pertes de profits, pertes d'informations ou de données, dommages accidentels, indirects, punitifs ou consécutifs, survenant de quelque manière après la distribution, vente, revente, l'utilisation, ou l'impossibilité d'utiliser le Produit. En aucun cas, la responsabilité de Razer ne pourra dépasser le prix d'achat au détail du Produit.

COÛT D'ACQUISITION

Afin d'éviter toute ambiguïté, la société Razer ne peut, sous aucune circonstance, être tenue responsable de quelque coût d'acquisition sauf si elle avait été avisée de la possibilité de ces dommages et la société Razer ne peut, en aucun cas, être responsable de coûts d'acquisition dépassant le prix d'achat au détail du Produit.

GÉNÉRAL

Ces termes sont régis et interprétés dans le cadre des lois de la juridiction dans laquelle le Produit a été acheté. Si l'un des termes dans la présente est tenu comme invalide ou inexécutable, ce terme sera alors (pour autant qu'il soit invalide ou inexécutable) sans effet et réputé exclu, sans invalider les autres termes restants. Razer se réserve le droit de modifier toute condition du présent accord à tout moment et sans préavis.